THE CHURCH FAMILY & LEADERSHIP

STUDY COMMITTEE

LA FAMILLE DE L'ÉGLISE ET LE LEADERSHIP

LE COMITÉ D'ÉTUDE

MARCH 2, 2026 | 2 MARS 2026

CONTENTS

Introduction 3

The Church Family
The Mission of God 5
La Famille de l'Église La Mission de Dieu

The Role of Men
in the Mission of God 7
Le Rôle des Hommes Dans la Mission de Dieu

The Role of Women
in the Mission of God 10
Le Rôle des Femmes dans la Mission de Dieu

The Role of Children and Youth
in the Mission of God 15
Le Rôle des Enfants et des Jeunes Dans la Mission de Dieu

The Leadership
of the Church Family 17
Le Leadership de la Famille Église

Biblical Pastors/Elders/Overseers 18
Pastors/Anciens/Surveillants Bibliques

Biblical Deacons 20
Diacres Bibliques

Church Family Leadership
in the CNBC 21
Famille de l'Église le Leadership de la CNBC

INTRODUCTION

Churches of the Canadian National Baptist Convention (CNBC), grace and peace to you in the name of our Lord Jesus Christ.

Together, we rejoice in what God is doing among us. Across Canada, CNBC churches are seeking to reveal Jesus' kingdom in their communities and around the world by faithfully preaching the gospel, raising up disciple-makers, sacrificially planting new churches, and courageously sending our best to the nations. As a family of churches, we are holding high the sails of movement as we anticipate the breath of the Spirit.

But growth can present new challenges. As new CNBC churches are planted, as new CNBC leaders train at our seminary and college, and as new-to-us churches and pastors join with us, new traditions and terms increasingly arise related to the church family and leadership. These differences can be disorienting.

Should some differences be expected? Of course. Our CNBC family is a voluntary association of cooperation-oriented, Kingdom/Gospel/Movement-focused churches. Furthermore, the CNBC family is blessed with incredible linguistic, cultural, and geographic diversity in which theological orthodoxy is faithfully

Aux Églises de la Canadian National Baptist Convention (CNBC), que la grâce et la paix soient avec vous au nom de notre Seigneur Jésus-Christ.

Ensemble, nous nous réjouissons de ce que Dieu accomplit parmi nous. Partout au Canada, les églises de la CNBC cherchent à révéler le royaume de Jésus dans leurs communautés et dans le monde entier en prêchant fidèlement l'Évangile, en formant des disciples, en implantant de nouvelles églises au prix de nombreux sacrifices et en envoyant courageusement nos meilleurs membres vers les nations. En tant que famille d'églises, nous hissons haut les voiles du mouvement en attendant le souffle de l'Esprit.

Mais la croissance peut présenter de nouveaux défis. À mesure que de nouvelles églises de la CNBC sont implantées, que de nouveaux leaders de la CNBC sont formés dans notre séminaire et notre collège, et que de nouvelles églises et de nouveaux pasteurs se joignent à nous, de nouvelles traditions et de nouveaux termes apparaissent de plus en plus souvent en rapport avec la famille ecclésiale et le leadership. Ces différences peuvent être une source de désorientation.

Faut-il s'attendre à certaines différences ? Bien sûr. Notre famille CNBC est une association volontaire d'églises qui sont orientées par leur coopération et par leur focus sur le royaume,

safeguarded. And so, while we have biblical common ground as our foundation in our CNBC Statement of Faith, each church has the freedom to employ strategies and structures that are contextually appropriate. This includes different titles for various roles within our churches. This paper does not seek to invalidate differences in church titles, but rather to bring clarity to scriptural terms while encouraging the CNBC family of churches to follow biblical terminology more closely as we pursue our common mission together.

Therefore, considering both our God-given growth and our diversity of churches, this brief paper seeks to biblically clarify the nature and mission of the church family, the leadership of the church family, and the CNBC Preamble and Statement of Faith. The Church Family and Leadership Study Committee, which is comprised of diverse CNBC leaders from across the country, submits this document to the churches of the CNBC out of a fervent love for Christ and His church. Our great desire is that we remain united in our common biblical understanding even as we express the unchanging nature of Jesus' church differently in our various languages and cultures. Let us now reflect on God's instruction for each of our local church families.

l'Évangile, et le mouvement de Dieu. De plus, la famille CNBC est bénie de bénéficier d'une incroyable diversité linguistique, culturelle et géographique, dans laquelle l'orthodoxie théologique est fidèlement préservée. Ainsi, bien que nous ayons un terrain d'entente biblique comme fondement dans notre déclaration de foi CNBC, chaque église a la liberté d'employer des stratégies et des structures adaptées à son contexte. Cela inclut des titres différents pour divers rôles au sein de nos églises. Ce document ne cherche pas à invalider les différences dans les titres ecclésiastiques, mais plutôt à clarifier les termes scripturaires tout en encourageant la famille d'églises CNBC à suivre de plus près la terminologie biblique alors que nous poursuivons ensemble notre mission commune.

Par conséquent, compte tenu à la fois de la croissance que Dieu nous a accordée et de la diversité de nos églises, ce bref document vise à clarifier, d'un point de vue biblique, la nature et la mission de la famille ecclésiale, le leadership de la famille ecclésiale, ainsi que le préambule et la déclaration de foi de la CNBC. Le comité d'étude sur la famille ecclésiale et le leadership, composé de divers dirigeants de la CNBC provenant de tout le pays, soumet ce document aux églises de la CNBC, animé par un amour fervent pour Christ et son Église. Notre grand désir est de rester unis dans notre compréhension biblique commune, même si nous exprimons différemment la nature immuable de l'Église de Jésus dans nos différentes langues et cultures. Réfléchissons maintenant à l'enseignement de Dieu pour chacune de nos familles ecclésiales locales.

THE CHURCH FAMILY

THE MISSION OF GOD

(LA FAMILLE DE L'ÉGLISE
LA MISSION DE DIEU)

God reveals His purposes for humanity in His first command, sometimes called "the first Great Commission": "Be fruitful, multiply, fill the earth, and subdue it ..." (Genesis 1:28). Since both man and woman are made in the image and likeness of God, both are full participants in God's mission, and neither can fulfill His mission alone (Genesis 1:27). They are to fill the earth with image-bearers who walk in relationship with their Creator, rightly reflecting His rule and character. God intends that the whole earth be a sanctuary resounding with worship of the Creator, whose glorious presence fills all creation.

When Adam and Eve disobeyed God, sin and brokenness entered the world and have plagued every generation since. After the fall, God's mission is a rescue mission. The means of this mission is the same as its goal: God's presence with His people. In the Old Testament God condescended to "dwell" among the Israelites in the tabernacle and later in the temple. In the Gospels, God came to dwell with His people uniquely in Jesus Christ—the incarnate Son of God (John 1:14). The sinless Son of God died on the

Dieu révèle ses desseins pour l'humanité dans son premier commandement, parfois appelé « la première Grande Mission » : « Soyez féconds, multipliez-vous, remplissez la terre et soumettez-la... » (Genèse 1:28). Puisque l'homme et la femme sont tous deux créés à l'image et à la ressemblance de Dieu, ils participent tous deux pleinement à la mission de Dieu, et aucun d'eux ne peut accomplir cette mission seul (Genèse 1:27). Ils doivent remplir la terre d'êtres à l'image de Dieu qui marchent en relation avec leur Créateur, reflétant fidèlement son règne et son caractère. Dieu veut que la terre entière soit un sanctuaire où résonne l'adoration du Créateur, dont la présence glorieuse remplit toute la création.

Lorsque Adam et Ève ont désobéi à Dieu, le péché et la rupture sont entrés dans le monde et ont affligé chaque génération depuis lors. Après la chute, la mission de Dieu est une mission de sauvetage. Le moyen de

cross to pay for sin, and God raised Him from the dead that whoever believes in Him may have eternal life (1 Peter 1:21; 3:18; John 3:16).

In the Great Commission, Jesus commanded His followers to make disciples of all nations, promising He would be with them on that mission (Matthew 28:18-20). At Pentecost, God took up residence in the lives of all believers through His indwelling Holy Spirit, empowering the church for witness (Acts 2:1-4). The Bible closes with the beautiful vision of God's mission accomplished: A vast multitude from every people group will worship the Lamb who purchased their salvation, and God will forever dwell among His redeemed people in a restored heaven and earth (Revelation 7:9; 21:1-4).

cette mission est le même que son objectif : la présence de Dieu avec son peuple. Dans l'Ancien Testament, Dieu a daigné « habiter » parmi les Israélites dans le tabernacle, puis dans le temple. Dans les Évangiles, Dieu est venu habiter avec son peuple de manière unique en Jésus-Christ, le Fils incarné de Dieu (Jean 1:14). Le Fils de Dieu sans péché est mort sur la croix pour payer le prix du péché, et Dieu l'a ressuscité des morts afin que quiconque croit en lui ait la vie éternelle (1 Pierre 1:21 ; 3:18 ; Jean 3:16).

Dans la Mission de Dieu, Jésus a ordonné à ses disciples de faire des disciples de toutes les nations, leur promettant qu'il serait avec eux dans cette mission (Matthieu 28:18-20). À la Pentecôte, Dieu s'est installé dans la vie de tous les croyants par le Saint-Esprit qui habite en eux, donnant à l'Église le pouvoir de témoigner (Actes 2:1-4). La Bible se termine par la magnifique vision de la mission de Dieu accomplie: une multitude immense issue de tous les peuples adorera l'Agneau qui a acheté leur salut, et Dieu habitera pour toujours parmi son peuple racheté dans un ciel et une terre restaurés (Apocalypse 7:9 ; 21:1-4).

THE ROLE OF MEN

IN THE MISSION OF GOD

(LE RÔLE DES HOMMES DANS LA MISSION DE DIEU)

God has called men to fulfill His missional purposes throughout history. While physiological and psychological distinctions exist between men and women, both are created in the image of God (Genesis 1:26-27). Distinct and separate from the rest of creation, every man and woman is worthy of value and respect, and God's purposes are uniquely fulfilled in them.

In the beginning, God created the first human, the first man, entrusting His good law to him and assigning responsibilities to care for the created order (Genesis 2:15-25). God recognized that it was not good for the man to be alone and formed the woman, Eve, establishing the sacred union of one man and one woman in lifelong marriage.

Humanity rebelled against God's good rule. While Eve initially disobeyed and both Adam and Eve sinned, the Scriptures hold Adam as primarily responsible for the spread of sin throughout humanity (Romans 5:12). Because of God's curse, his labours became difficult, and the

Dieu a appelé les hommes à accomplir ses desseins missionnaires tout au long de l'histoire. Bien qu'il existe des différences physiologiques et psychologiques entre les hommes et les femmes, tous deux ont été créés à l'image de Dieu (Genèse 1:26-27). Distincts et séparés du reste de la création, chaque homme et chaque femme ont une valeur et méritent le respect, et les desseins de Dieu s'accomplissent de manière unique en eux.

Au commencement, Dieu a créé le premier être humain, le premier homme, lui confiant sa bonne loi et lui assignant la responsabilité de prendre soin de l'ordre créé (Genèse 2:15-25). Dieu a reconnu qu'il n'était pas bon que l'homme soit seul et a formé la femme, Ève, établissant l'union sacrée d'un homme et d'une femme dans le mariage pour la vie.

L'humanité s'est rebellée contre la bonne règle de Dieu. Bien qu'Ève ait initialement désobéi et qu'Adam et Ève aient tous deux péché, les Écritures considèrent Adam comme le principal responsable de la propagation du péché

ground began to resist cultivation. Yet God still had a purpose for fallen men.

Throughout the Old Testament, God utilized men in His mission. In an age of wickedness, God preserved humanity through Noah and his family (Genesis 6-9). God selected Abraham, promising to bless the world through him and his offspring (Genesis 12:1-3). God repeatedly chose to deliver His people through the actions of courageous men like Joseph, Moses, Joshua, and Othniel. In response to the nation of Israel's rejection of God's rule, God also appointed both wicked and righteous men – such as Saul, David, Ahab, and Hezekiah – as kings to rule over His people. Furthermore, He instituted the priestly line through Aaron, bestowing his qualified male offspring with the responsibility of entering the holy place of the temple and presenting sacrifices on behalf of the people of Israel.

The New Testament continues the story of God's mission. God the Son entered humanity as a male descendent of David to fulfill prophecy and accomplish redemption. Jesus was conceived by the Holy Spirit, born of a virgin, and lived a sinless life. He suffered on a cross, resurrected from the dead, and ascended into heaven. God gave men critical roles in the advancement of His mission. He commissioned the apostles and sent them to spread the good news. Faithful servants like Philip and Stephen

dans toute l'humanité (Romains 5:12). À cause de la malédiction de Dieu, son travail devint difficile et la terre commença à résister à la culture. Pourtant, Dieu avait encore un dessein pour les hommes déchus.

Tout au long de l'Ancien Testament, Dieu a utilisé des hommes pour accomplir sa mission. À une époque de méchanceté, Dieu a préservé l'humanité grâce à Noé et à sa famille (Genèse 6-9). Dieu a choisi Abraham, promettant de bénir le monde à travers lui et sa descendance (Genèse 12:1-3). Dieu a choisi à plusieurs reprises de délivrer son peuple grâce aux actions d'hommes courageux tels que Joseph, Moïse, Josué et Othniel. En réponse au rejet par la nation d'Israël de la domination de Dieu, Dieu a également désigné des hommes méchants et justes - tels que Saül, David, Achab et Ézéchias - comme rois pour régner sur son peuple. De plus, il a institué la lignée sacerdotale par l'intermédiaire d'Aaron, confiant à ses descendants masculins qualifiés la responsabilité d'entrer dans le lieu saint du temple et d'offrir des sacrifices au nom du peuple d'Israël.

Le Nouveau Testament poursuit l'histoire de la mission de Dieu. Dieu le Fils est entré dans l'humanité en tant que descendant masculin de David pour accomplir la prophétie et réaliser la rédemption. Jésus a été conçu par le Saint-Esprit, né d'une vierge, et a mené une vie sans péché. Il a souffert sur une croix, est ressuscité des morts et est monté au ciel. Dieu a confié aux hommes des rôles essentiels dans l'avancement

served the growing church family and testified to Christ before the lost (Acts 6-8).

As we await Jesus' bodily return to reign over His world and recreate it, men are called to remain in His service. Humility, self-control, protection, provision, and leadership are the man's responsibilities and his tools. Defending a family is a noble role commonly given to men (Nehemiah 4:13-14). Like Job with his children (Job 1:4-5), men are responsible for spiritual leadership within their families. Within marriage, God expects husbands to lead their wives self-sacrificially, as Christ loved the church and died for her (Ephesians 5:22-33). In keeping with Paul's instructions in 1 Timothy 3 and Titus 1, qualified men are to spiritually shepherd the local church family as pastors/overseers/elders. The conflation of this role with worldly power as exercised by presidents, prime ministers, and business leaders is contrary to the biblical concept of leadership (Matthew 20:20-28). Rather, the mission of God requires that men follow the pattern of Christ, being virtuous servants of the local church with courage, self-sacrifice, self-control, and compassion.

de sa mission. Il a chargé les apôtres de répandre la bonne nouvelle. Des serviteurs fidèles comme Philippe et Étienne ont servi la famille ecclésiale grandissante et ont témoigné du Christ devant les perdus (Actes 6-8).

Alors que nous attendons le retour physique de Jésus pour régner sur Son monde et le recréer, les hommes sont appelés à rester à son service. L'humilité, la maîtrise de soi, la protection, la provision et le leadership sont les responsabilités et les outils de l'homme. Défendre une famille est un rôle noble généralement confié aux hommes (Néhémie 4:13-14). Comme Job avec ses enfants (Job 1:4-5), les hommes sont responsables du leadership spirituel au sein de leur famille. Dans le mariage, Dieu attend des maris qu'ils dirigent leurs femmes en se sacrifiant, comme Christ a aimé l'Église et est mort pour elle (Éphésiens 5:22-33). Conformément aux instructions de Paul dans 1 Timothée 3 et Tite 1, les hommes qualifiés doivent guider spirituellement la famille de l'église locale en tant que pasteurs/surveillants/anciens. La confusion de ce rôle avec le pouvoir temporel exercé par les présidents, les premiers ministres et les chefs d'entreprise est contraire au concept biblique de leadership (Matthieu 20:20-28). Au contraire, la mission de Dieu exige que les hommes suivent l'exemple du Christ, en étant des serviteurs vertueux de l'église locale, faisant preuve de courage, d'abnégation, de maîtrise de soi et de compassion.

THE ROLE OF WOMEN

IN THE MISSION OF GOD

(LE RÔLE DES FEMMES DANS LA MISSION DE DIEU)

God has given women an indispensable role in His mission from the very beginning. Bearing the same image and likeness of God as Adam and receiving the same command (Genesis 1:27-28), Eve was equal with her husband in value and dignity. God united the two in marriage, placing family at the heart of His mission to fill the earth with worshipers.

Tragically, Adam and Eve rebelled against God (Genesis 3:6). Although their sin had catastrophic results, God showed great mercy in that He did not destroy humanity. Eve became "the mother of all the living" (Genesis 3:20), and God's rescue mission began to unfold.

Though the Old Testament focuses on the patriarchs, the matriarchs demonstrated their faith—and flaws—in equal measure to their male counterparts. Like Abraham–Sarah, Rebekah, Leah, and Rachel left their homeland behind and "together built the house of Israel" (Ruth 4:11). God later added to their ranks Tamar, Rahab, and Ruth, incorporating these

Dès le commencement, Dieu a confié aux femmes un rôle indispensable dans sa mission. À l'image et à la ressemblance de Dieu, tout comme Adam, et ayant reçu le même commandement (Genèse 1:27-28), Ève était l'égale de son mari en valeur et en dignité. Dieu a uni les deux dans le mariage, plaçant la famille au cœur de sa mission de remplir la terre d'adorateurs.

Malheureusement, Adam et Ève se sont rebellés contre Dieu (Genèse 3:6). Bien que leur péché ait eu des conséquences catastrophiques, Dieu a fait preuve d'une grande miséricorde en ne détruisant pas l'humanité. Ève est devenue « la mère de tous les vivants » (Genèse 3:20), et la mission de sauvetage de Dieu a commencé à se dérouler.

Bien que l'Ancien Testament se concentre sur les patriarches, les matriarches ont démontré leur foi - et leurs défauts - dans la même mesure que leurs homologues masculins. Comme Abraham - Sarah, Rebecca, Léa et Rachel ont quitté leur patrie et « ont construit ensemble la maison d'Israël » (Ruth 4:11). Dieu a ensuite ajouté à leurs rangs Tamar, Rahab et Ruth, incorporant ces païennes dans la lignée du

Gentiles into the lineage of the Messiah and hinting at the broadness of His mission (Matthew 1). In the dark days of the judges, God heard the prayers of faithful women and rewarded them with sons who became leaders—Samson and Samuel (Judges 13; 1 Samuel 1-2).

God often used courageous women to advance His mission and preserve His people. Midwives Shiphrah and Puah defied Pharaoh and spared the lives of countless Hebrew boys (Exodus 1:15-17). Jochebed and Miriam enacted bold plans to save Moses's life (Exodus 2:1-10). Serving as a judge, Deborah relayed the Lord's battle instructions, and Jael's fearless deeds secured the final victory (Judges 4). God used women to preserve the Davidic dynasty, as Bathsheba prevented a coup against her son Solomon (1 Kings 1), and Jehosheba hid infant Joash for six years until he could ascend the throne (2 Kings 11:1-3). Finally, Esther's selfless actions spared thousands of Jews (Esther 8).

The Old Testament shows that women participated in God's mission in other roles as well. Deborah settled disputes among the Israelites (Judges 4:5). Women's proclamations of God's activity are preserved as Scripture, including Miriam's praise, Rahab's testimony, Deborah's song, and Hannah's prayer (Exodus 15:21; Joshua 2:8-11; Judges 5; 1 Samuel 2:1-10). While Miriam, Deborah, and Huldah served as prophetesses (Exodus 15:20; Judges 4:4; 2 Kings 22:14-20), God promised He would one day pour out His Spirit on all humanity, and both sons and daughters would

Messie et laissant entrevoir l'ampleur de sa mission (Matthieu 1). Dans les jours sombres des juges, Dieu a entendu les prières des femmes fidèles et les a récompensées en leur donnant des fils qui sont devenus des leaders : Samson et Samuel (Juges 13 ; 1 Samuel 1-2).

Dieu a souvent utilisé des femmes courageuses pour faire avancer sa mission et préserver son peuple. Les sage-femmes Shiphrah et Puah ont défié Pharaon et épargné la vie d'innombrables garçons hébreux (Exode 1:15-17). Jochebed et Miriam ont mis en œuvre des plans audacieux pour sauver la vie de Moïse (Exode 2:1-10). En tant que juge, Débora a transmis les instructions de combat du Seigneur, et les actes intrépides de Jaël ont assuré la victoire finale (Juges 4). Dieu s'est servi de femmes pour préserver la dynastie davidique, puisque Bethsabée a empêché un coup d'État contre son fils Salomon (1 Rois 1) et que Josheba a caché le jeune Joas pendant six ans jusqu'à ce qu'il puisse monter sur le trône (2 Rois 11:1-3). Enfin, les actions altruistes d'Esther ont épargné des milliers de Juifs (Esther 8).

L'Ancien Testament montre que les femmes ont également participé à la mission de Dieu dans d'autres rôles. Débora a réglé des différends entre les Israélites (Juges 4:5). Les proclamations des femmes sur l'activité de Dieu sont conservées dans les Écritures, notamment la louange de Miriam, le témoignage de Rahab, le chant de Débora et la prière d'Anne (Exode 15:21 ; Josué 2:8-11 ; Juges 5 ; 1 Samuel 2:1-10). Alors que Miriam, Débora et Hulda étaient prophétesses (Exode 15:20 ; Juges 4:4 ; 2 Rois 22:14-20), Dieu a promis qu'un jour, il répandrait

prophesy (Joel 2:28).

In the New Testament, the mission of God took a great leap forward with the Incarnation. The birth narratives show the Lord appointed several women to reprise a variety of Old Testament roles. A Spirit-filled Elizabeth rejoiced at the coming Messiah and gave birth to His forerunner, John the Baptist (Luke 1:39-45). Humbly accepting her unparalleled role as the mother of the Messiah, young virgin Mary echoed Hannah's song of praise (Luke 1:46-55). Anna, who was a prophetess, recognized the infant Messiah and testified widely regarding His arrival (Luke 2:36-38).

The Gospels reveal that Jesus went against the surrounding culture when He incorporated women in His mission and ministry, including Mary Magdalene, Joanna, Suzanna, and many others (Luke 8:1-3). He commended Mary for choosing to learn at His feet over meal preparation and for anointing Him ahead of His burial (Luke 10:38-42; John 12:1-8). Several women courageously stood by Jesus at the crucifixion and came to anoint His body in the tomb (Matthew 27:55-56). Remarkably, in a day when the testimony of a woman was not recognized in court, these women were the first witnesses to Jesus' resurrection (Luke 24:10; John 20:18).

In Acts, women were among the 120 disciples united in prayer at Pentecost, and they also received the gift of the Holy Spirit, fulfilling Joel's prophecy (Acts 1:14; 2:17-18). Active in mission like their male counterparts, women braved persecution

son Esprit sur toute l'humanité, et que les fils et les filles prophétiseraient (Joël 2:28).

Dans le Nouveau Testament, la mission de Dieu a fait un grand bond en avant avec l'Incarnation. Les récits de la naissance montrent que le Seigneur a désigné plusieurs femmes pour reprendre divers rôles de l'Ancien Testament. Élisabeth, remplie de l'Esprit, s'est réjouie de la venue du Messie et a donné naissance à son précurseur, Jean-Baptiste (Luc 1:39-45). Acceptant humblement son rôle sans précédent de mère du Messie, la jeune vierge Marie a fait écho au chant de louange d'Anne (Luc 1:46-55). Anne, qui était prophétesse, a reconnu le Messie enfant et a largement témoigné de son arrivée (Luc 2:36-38).

Les Évangiles révèlent que Jésus est allé à l'encontre de la culture environnante lorsqu'il a intégré des femmes dans sa mission et son ministère, notamment Marie-Madeleine, Jeanne, Suzanne et bien d'autres (Luc 8:1-3). Il a félicité Marie d'avoir choisi d'apprendre à ses pieds plutôt que de préparer le repas et de l'avoir oint avant son enterrement (Luc 10:38-42 ; Jean 12:1-8). Plusieurs femmes ont courageusement soutenu Jésus lors de la crucifixion et sont venues oindre son corps dans le tombeau (Matthieu 27:55-56). Il est remarquable que, à une époque où le témoignage d'une femme n'était pas reconnu devant les tribunaux, ces femmes aient été les premières témoins de la résurrection de Jésus (Luc 24:10 ; Jean 20:18).

Dans les Actes, les femmes faisaient partie des 120 disciples réunis en prière à la Pentecôte, et elles ont également reçu le don du Saint-Esprit, accomplissant ainsi la prophétie de Joël (Actes

(Acts 8:3; 9:2), and they were present at the Jerusalem Council (Acts 15:7, 13). Luke recorded the valuable contributions of several women to the geographical expansion of the church, including Tabitha, Lydia, and prominent female converts in Greece (Acts 9:36-42; Acts 16:14-15; 17:4, 12, 34). Coworkers with Paul, Priscilla and her husband Aquila instructed Apollos, who became a noted apologist (Acts 18:26), and Philip the evangelist had four daughters who were prophetesses (Acts 21:9).

Paul's letters reveal he considered women a valuable part of God's mission. Phoebe was a "benefactor of many" and "a servant of the church" (Romans 16:1-2). Priscilla, a "coworker in Christ Jesus," risked her life on his behalf (Romans 16:3-4). Mary, Tryphaena, and Tryphosa all "worked very hard" for the church, and Junia[1], a fellow prisoner, was "noteworthy in the eyes of the apostles" (Romans 16:6-7, 12). Euodia and Syntyche "contended for the gospel" by Paul's side (Philippians 4:2-3). Women like Priscilla and Chloe hosted house churches (Romans 16:5; 1 Corinthians 1:11). Paul also highlighted the crucial role Timothy's mother and grandmother played in nurturing the faith of his ministry partner (2 Timothy 1:5).

Paul's criteria for church leaders indicate the office of overseer/pastor/elder is open to select qualified men (1 Timothy 3:1-7; Titus 1:6-9). However, Paul's admonition that women remain quiet in church (1 Timothy 2:11-

[1] There is a discussion among scholars on the gender of *Junia*.

1:14 ; 2:17-18). Tout aussi actives que leurs homologues masculins dans la mission, les femmes ont bravé la persécution (Actes 8, 3 ; 9, 2) et étaient présentes au concile de Jérusalem (Actes 15, 7, 13). Luc a rapporté les précieuses contributions de plusieurs femmes à l'expansion géographique de l'Église, notamment Tabitha, Lydie et d'éminentes converties en Grèce (Actes 9, 36-42 ; Actes 16:14-15 ; 17:4, 12, 34). Collaboratrices de Paul, Priscille et son mari Aquila ont formé Apollos, qui est devenu un apologiste renommé (Actes 18:26), et Philippe l'évangéliste avait quatre filles qui étaient prophétesses (Actes 21:9).

Les lettres de Paul révèlent qu'il considérait les femmes comme un élément précieux de la mission de Dieu. Phoebe était une « bienfaitrice de beaucoup » et « une servante de l'Église » (Romains 16:1-2). Priscille, une « collaboratrice dans le Christ Jésus », a risqué sa vie pour lui (Romains 16:3-4). Marie, Tryphène et Tryphose ont toutes « travaillé très dur » pour l'Église, et Junia, une compagne de captivité, était « remarquable aux yeux des apôtres » (Romains 16:6-7, 12). Euodia et Syntyche ont « combattu pour l'Évangile » aux côtés de Paul (Philippiens 4:2-3). Des femmes comme Priscille et Chloé accueillaient des églises dans leurs maisons (Romains 16:5 ; 1 Corinthiens 1:11). Paul a également souligné le rôle crucial que la mère et la grand-mère de Timothée ont joué dans l'éducation de la foi de son partenaire dans le ministère (2 Timothée 1:5).

Les critères de Paul pour les dirigeants

[1] Il existe un débat parmi les spécialistes quant au genre de *Junia*.

12; 1 Corinthians 14:34-35) should not be understood as absolute silence, since Paul himself concluded this Corinthian passage on church order by encouraging men and women to desire the gift of prophecy (1 Corinthians 14:39), and just a few chapters previous, he instructs women to pray and prophesy (1 Corinthians 11:5). A comprehensive look at Scripture helps frame our understanding of these Pauline directives. Even as God calls qualified men to certain leadership positions in the household of faith, He also gives women vital roles in fulfilling His mission, as across both Old and New Testaments women have sung, prayed, prophesied, proclaimed, and taught future generations.

As equally valued co-heirs with Christ, women are essential to the life and health of a local church and the mission of God. Paul underscores the unity of believers in Galatians 3:28. All are redeemed, indwelt by the Spirit, and commissioned. All should be equipped for the work of ministry and encouraged to fulfill their God-given assignments in the mission of God.

d'église indiquent que la fonction de surveillant/pasteur/ancien est ouverte à certains hommes qualifiés (1 Timothée 3:1-7 ; Tite 1:6-9). Cependant, l'exhortation de Paul demandant aux femmes de rester silencieuses dans l'église (1 Timothée 2:11-12 ; 1 Corinthiens 14:34-35) ne doit pas être comprise comme un silence absolu, puisque Paul lui-même conclut ce passage corinthien sur l'ordre dans l'Église en encourageant les hommes et les femmes à désirer le don de prophétie (1 Corinthiens 14:39), et quelques chapitres plus tôt, il demande aux femmes de prier et de prophétiser (1 Corinthiens 11:5). Une lecture complète des Écritures nous aide à mieux comprendre ces directives pauliniennes. Même si Dieu appelle des hommes qualifiés à occuper certaines positions de leadership dans la maison de la foi, il confie également aux femmes des rôles essentiels dans l'accomplissement de sa mission, car tout au long de l'Ancien et du Nouveau Testament, les femmes ont chanté, prié, prophétisé, proclamé et enseigné aux générations futures.

En tant que cohéritières à part entière avec Christ, également estimés, les femmes sont essentielles à la vie et à la santé d'une église locale et à la mission de Dieu. Paul souligne l'unité des croyants dans Galates 3:28. Tous sont rachetés, habités par l'Esprit et mandatés. Tous devraient être équipés pour l'œuvre du ministère et encouragés à accomplir les tâches que Dieu leur a confiées dans le cadre de sa mission.

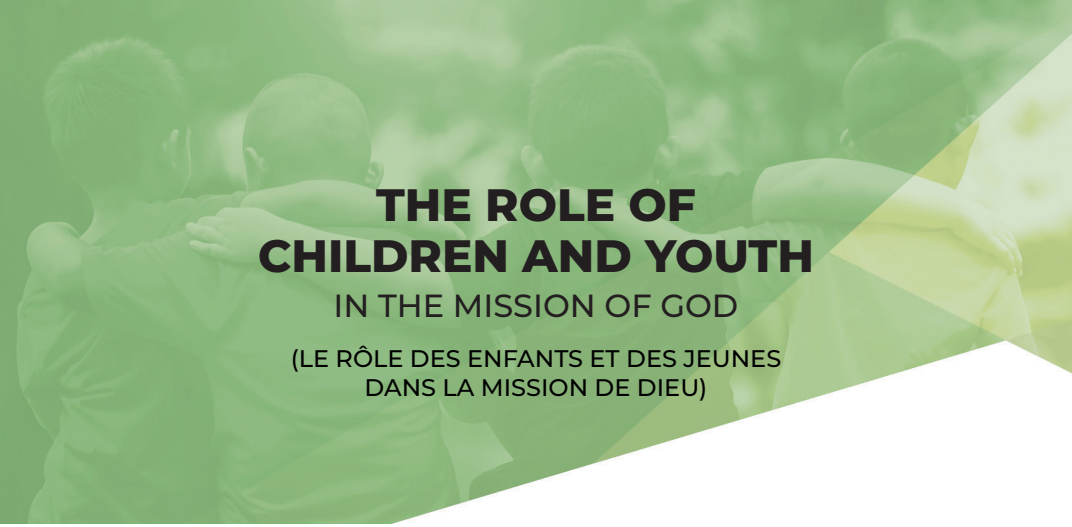

THE ROLE OF CHILDREN AND YOUTH

IN THE MISSION OF GOD

(LE RÔLE DES ENFANTS ET DES JEUNES DANS LA MISSION DE DIEU)

God also calls children and youth into His mission in the world. For example, He spoke with young Samuel, pronouncing judgment on the wicked house of Eli (1 Samuel 3). David was likely a teenager when he delivered the nation of Israel by trusting in the Lord and slaying Goliath (1 Samuel 17). A boy generously offered his lunch to Jesus, and Jesus miraculously provided a meal for thousands (John 6:1-13). To accomplish redemption, God the Father even sent His own Son as an infant, being conceived of the Holy Spirit and born to the virgin Mary – a youth herself (Matthew 1:18-25, Luke 2:1-19). Children are far from the sidelines; they play an important role in God's purposes.

"Children are a heritage from God, offspring a reward from Him" (Psalm 127:3). From infants to teenagers, children are more than the outworking of the natural order. Every child ultimately belongs to God because He creates them in His image at the

Dieu appelle également les enfants et les jeunes à participer à sa mission dans le monde. Par exemple, il s'est adressé au jeune Samuel pour prononcer son jugement sur la maison méchante d'Éli (1 Samuel 3). David était probablement adolescent lorsqu'il a délivré la nation d'Israël en plaçant sa confiance dans le Seigneur et en tuant Goliath (1 Samuel 17). Un garçon a généreusement offert son déjeuner à Jésus, et Jésus a miraculeusement fourni un repas à des milliers de personnes (Jean 6:1-13). Pour accomplir la rédemption, Dieu le Père a même envoyé son propre Fils sous la forme d'un nourrisson, conçu par le Saint-Esprit et né de la vierge Marie, elle-même jeune fille (Matthieu 1:18-25, Luc 2:1-19). Les enfants sont loin d'être en marge ; ils jouent un rôle important dans les desseins de Dieu.

« Les enfants sont un héritage de Dieu, une récompense de sa part » (Psaume 127:3). Des nourrissons aux adolescents, les enfants sont plus que le résultat de l'ordre naturel. Chaque

moment of conception (Genesis 1:27, Psalm 119:73, 139:13-14). Parents receive their children from God as a blessing and a stewardship.

Children bear the value and quality of full humanity. As a result, how we treat children matters to God. We should never "despise one of these little ones" (Matthew 18:10). Jesus' example instructs us to love and respect children (Matthew 18:1-6, Mark 10:13-16, Luke 18:15-17). We should never devalue, deride, harm, abuse, or spiritually hinder children (Matthew 18:6, Ephesians 6:4). Therefore, parents along with other guardians must aim to raise children to fear God, mature in the faith, understand the Scriptures, love their neighbour, respect their elders, live industriously, and bless the world with the gospel (Genesis 18:19, Deuteronomy 6:6-7, Ephesians 6:4, 2 Timothy 3:14-15).

enfant appartient en fin de compte à Dieu, car il les crée à son image au moment de la conception (Genèse 1:27, Psaume 119:73, 139:13-14). Les parents reçoivent leurs enfants de Dieu comme une bénédiction et une responsabilité.

Les enfants ont toute la valeur et la qualité d'êtres humains à part entière. Par conséquent, la manière dont nous traitons les enfants importe à Dieu. Nous ne devons jamais « mépriser un seul de ces petits » (Matthieu 18:10). L'exemple de Jésus nous enseigne à aimer et à respecter les enfants (Matthieu 18:1-6, Marc 10:13-16, Luc 18:15-17). Nous ne devons jamais dévaloriser, ridiculiser, blesser, maltraiter ou entraver spirituellement les enfants (Matthieu 18:6, Éphésiens 6:4). Par conséquent, les parents et les autres tuteurs doivent s'efforcer d'élever les enfants dans la crainte de Dieu, de les aider à mûrir dans la foi, à comprendre les écritures, à aimer leur prochain, à respecter leurs aînés, à mener une vie laborieuse et à bénir le monde par l'Évangile (Genèse 18:19, Deutéronome 6:6-7, Éphésiens 6:4, 2 Timothée 3:14-15).

THE LEADERSHIP
OF THE CHURCH FAMILY
(LE LEADERSHIP DE LA FAMILLE ÉGLISE)

The Lord Jesus Christ instituted His church, and through the Spirit, He supplies it with spiritual gifts to carry on Gospel ministry everywhere and in every age. Hence, local churches possess divine authority to fulfill their mandate of revealing the kingdom of God through preaching the Word, administering the two ordinances of baptism and the Lord's Supper, and employing church discipline (Matthew 28:18-20; 1 Corinthians 5:11-13, 11:23-26). The ministry of local churches also includes corporate worship, prayer, discipleship, evangelism, and charity (Colossians 3:16; 2 Corinthians 9:11-14; Ephesians 4:11-12).

Local churches most effectively fulfill their biblical responsibilities when they submit to the leadership structure revealed in Scripture. The New Testament establishes only two offices within each local church: the office of pastor/elder/overseer and the office of deacon. Pastors and deacons fulfill their roles according to their qualifications, using their spiritual gifts to strengthen the body of Christ by meeting its spiritual and physical needs. The qualifications for both offices are primarily described in 1 Timothy 3:1–13 and Titus 1:5–9.

Le Seigneur Jésus-Christ a institué son Église et, par l'Esprit, il lui accorde des dons spirituels afin qu'elle puisse accomplir son ministère évangélique partout et à toute époque. Les églises locales possèdent donc l'autorité divine nécessaire pour remplir leur mission, qui consiste à révéler le royaume de Dieu en prêchant la Parole, en administrant les deux ordonnances du baptême et de la Cène, et en appliquant la discipline ecclésiastique (Matthieu 28:18-20 ; 1 Corinthiens 5:11-13, 11:23-26). Le ministère des églises locales comprend également le culte collectif, la prière, la formation de disciples, l'évangélisation et la charité (Colossiens 3:16 ; 2 Corinthiens 9:11-14 ; Éphésiens 4:11-12).

Les églises locales s'acquittent le plus efficacement de leurs responsabilités bibliques lorsqu'elles se soumettent à la structure de direction révélée dans les écritures. Le Nouveau Testament n'établit que deux offices au sein de chaque église locale : l'office de pasteur/ancien/surveillant et l'office de diacre. Les pasteurs et les diacres remplissent leurs rôles en fonction de leurs qualifications, utilisant leurs dons spirituels pour fortifier le corps du Christ en répondant à ses besoins spirituels et physiques. Les qualifications requises pour ces deux fonctions sont principalement décrites dans 1 Timothée 3:1-13 et Tite 1:5-9.

BIBLICAL

PASTORS/ELDERS/ OVERSEERS

(PASTORS/ANCIENS/SURVEILLANTS BIBLIQUES)

The titles of pastor, elder, and overseer speak of the same office (Acts 20:17, 28; 1 Peter 5:1-2). Pastors must have a proven track record of spiritual maturity and godly leadership (1 Timothy 3:2-4; Titus 1:5-6). The spiritual health of a church is directly related to the quality of its pastors. For this reason, each congregation must carefully evaluate pastors according to the biblical standard and discern their spiritual gifts, calling, and suitability to lead the flock of Christ (1 Timothy 3:1, 10; Titus 1:9). If he is married and has a family, a pastor must sacrificially love his wife, diligently parent his children, consistently avoid the love of money, and faithfully provide for his household (2 Thessalonians 3:6-15; 1 Timothy 3:2-4, 5:8, 6:10; Titus 1:8). He must lead his home well by governing, spiritually shepherding, protecting, and caring for the well-being of his family so that he can do the same for Christ's flock (1 Corinthians 11:3; Ephesians 5:23-33; 1 Timothy 3:4-5; Acts 20:28).

Les titres de pasteur, d'ancien et de surveillant désignent la même fonction (Actes 20:17, 28 ; 1 Pierre 5:1-2). Les pasteurs doivent avoir fait leurs preuves en matière de maturité spirituelle et de leadership pieux (1 Timothée 3:2-4 ; Tite 1:5-6). La santé spirituelle d'une église est directement liée à la qualité de ses pasteurs. C'est pourquoi chaque congrégation doit évaluer soigneusement les pasteurs selon les normes bibliques et discerner leurs dons spirituels, leur appel et leur aptitude à diriger le troupeau du Christ (1 Timothée 3:1,10 ; Tite 1:9). S'il est marié et a une famille, un pasteur doit aimer sa femme de manière sacrificielle, élever ses enfants avec diligence, éviter constamment l'amour de l'argent et subvenir fidèlement aux besoins de sa famille (2 Thessaloniciens 3:6-15 ; 1 Timothée 3:2-4, 5:8, 6:10 ; Tite 1:8). Il doit bien diriger son foyer en gouvernant, en guidant spirituellement, en protégeant et en veillant au bien-être de sa famille afin de pouvoir faire de même pour le troupeau du Christ (1 Corinthiens 11:3 ; Éphésiens 5:23-33 ; 1 Timothée 3:4-5 ; Actes 20:28).

Furthermore, a pastor must be able and willing to exercise sober-minded oversight, provide servant leadership, teach sound doctrine, and competently refute those who contradict it (Titus 1:9; 1 Peter 5:2-3). He should be godly, wise, knowledgeable, spiritually mature, reasonable, peaceful, gentle, self-controlled, and generous (Acts 15:6-7; James 3:13-18; Titus 1:7-8; 1 Timothy 3:2-3, 6). He must be above reproach with a commendable reputation among both the congregation and the broader community (1 Timothy 3:2, 7; 2 Timothy 2:2). Pastors exemplify godly and missional living for others to follow, showing everyone the beauty of wholeheartedly loving God—with all their heart, soul, mind, and strength—while also loving their neighbours as themselves (Philippians 3:15-17; Hebrews 13:7; 3 John 11-12; Mark 12:30-31).

The leadership of the local church family is a paternal responsibility, similar to how God entrusted the Levitical priesthood to the male descendants of Aaron. The Scriptures only depict men in the pastoral office. As in a natural family with a human father, this responsibility in the spiritual family of God requires a fatherly disposition of love, service, and self-sacrifice, without a worldly hunger for power, position, and self-service. Thus, the biblical witness limits the office of pastor/elder/overseer to theologically and ethically qualified men.

De plus, un pasteur doit être capable et disposé à exercer une surveillance sobre, à exercer un leadership au service des autres, à enseigner une doctrine saine et à réfuter avec compétence ceux qui la contredisent (Tite 1:9 ; 1 Pierre 5:2-3). Il doit être pieux, sage, cultivé, mûr spirituellement, raisonnable, pacifique, doux, maître de lui-même et généreux (Actes 15:6-7 ; Jacques 3:13-18 ; Tite 1:7-8 ; 1 Timothée 3:2-3, 6). Il doit être irréprochable et jouir d'une réputation louable tant au sein de la congrégation que dans la communauté au sens large (1 Timothée 3:2, 7 ; 2 Timothée 2:2). Les pasteurs donnent l'exemple d'une vie pieuse et missionnaire que les autres peuvent suivre, montrant à tous la beauté d'aimer Dieu de tout leur cœur, de toute leur âme, de toute leur pensée et de toute leur force, tout en aimant leur prochain comme eux-mêmes (Philippiens 3:15-17 ; Hébreux 13:7 ; 3 Jean 11-12 ; Marc 12:30-31).

La direction de la famille ecclésiale locale est une responsabilité paternelle, similaire à la manière dont Dieu a confié le sacerdoce lévitique aux descendants masculins d'Aaron. Les écritures ne décrivent que des hommes dans la fonction pastorale. Comme dans une famille naturelle avec un père humain, cette responsabilité dans la famille spirituelle de Dieu exige une disposition paternelle d'amour, de service et de sacrifice de soi, sans soif mondaine de pouvoir, de position et d'égocentrisme. Ainsi, le témoignage biblique limite la fonction de pasteur/ancien/surveillant à des hommes qualifiés sur le plan théologique et éthique.

BIBLICAL **DEACONS**

(DIACRES BIBLIQUES)

Deacons are church servants, full of wisdom and the Holy Spirit, who share similar character traits to pastors but differ in their calling and role. Their primary role is to provide practical support to the church rather than to engage in formal teaching or to oversee its spiritual governance and direction (Acts 6:1-7, 1 Timothy 3:1-13). For example, biblically qualified deacons can serve the church by faithfully engaging in administrative responsibilities and compassion ministries. Deacons foster a healthy and well-rounded church mission that cares for the household of faith and extends grace to the world.

Les diacres sont des serviteurs de l'Église, remplis de sagesse et du Saint-Esprit, qui partagent des traits de caractère similaires à ceux des pasteurs, mais dont la vocation et le rôle diffèrent. Leur rôle principal est d'apporter un soutien pratique à l'Église plutôt que de s'engager dans un enseignement formel ou de superviser sa gouvernance et son orientation spirituelles (Actes 6:1-7, 1 Timothée 3:1-13). Par exemple, les diacres qualifiés selon la Bible peuvent servir l'Église en s'acquittant fidèlement de responsabilités administratives et en exerçant des ministères de compassion. Les diacres favorisent une mission ecclésiale saine et équilibrée qui prend soin de la famille de la foi et étend la grâce au monde.

CHURCH FAMILY

LEADERSHIP IN THE CNBC

(FAMILLE DE L'ÉGLISE
LE LEADERSHIP DE LA CNBC)

God's mission for CNBC churches requires all of us – men, women, and children. We rejoice that God continues to raise up leadership for our churches as we fulfill God's mission of drawing all the peoples and nations to Himself. As a CNBC family, we seek to fulfill the mission and equip everyone while also encouraging churches to follow biblical instructions concerning church leadership. Thus, Article 6 of the CNBC Statement of Faith says, "[The church's] scriptural officers are pastors and deacons. While both men and women are gifted for service in the church, the office of pastor is limited to men as qualified by Scripture."

Recognizing that traditions, titles, and practices of churches within the CNBC vary, the CNBC National Leadership Board clarified that, "In order to be faithful to the biblical revelation and also honour the au-

La mission que Dieu a confiée aux églises CNBC nous concerne tous, hommes, femmes et enfants. Nous nous réjouissons que Dieu continue d'élever des leaders pour nos églises alors que nous accomplissons sa mission qui consiste à attirer tous les peuples et toutes les nations à lui. En tant que famille CNBC, nous cherchons à accomplir cette mission et à équiper chacun, tout en encourageant les églises à suivre les instructions bibliques concernant le leadership ecclésiastique. Ainsi, l'article 6 de la déclaration de foi du CNBC stipule : «Ses [les églises] officiers bibliques sont des pasteurs et des diacres. Alors que les hommes et les femmes sont doués pour le service dans l'Église, la fonction de pasteur est limitée aux hommes qualifiés par les Écritures.»

Reconnaissant que les traditions, les titres et les pratiques des églises au sein du CNBC varient, le Conseil National de Direction du CNBC a précisé que « Afin d'être fidèle à la révélation biblique et d'honorer l'autonomie de

tonomy of the local church, the CNBC will interpret the phrase 'the office of the pastor' as 'senior or lead pastor' in Article 6." This statement was subsequently ratified by messengers of the CNBC in our 2018 Annual Meeting.

Over time, this added language has led to confusion regarding the biblical qualifications for the office of pastor. As we have already seen in the previous section, the terms elder, pastor, and overseer are synonymous and reserved for biblically qualified men. Yet, we understand that in our current ministry context across Canada, the word "pastor" may be used in conjunction with other adjectives to denote specific ministry positions in a church (for example, "children's pastor," "youth pastor," and "women's ministry pastor"). We recognize that these ministry positions often serve a subsection of the congregation, and their function is not analogous with the office of elder/pastor/overseer as described in 1 Timothy 3 and Titus 1.

Although the prevalence of these positions contributes to the current confusion regarding the specific definition of pastor outlined in Scripture, this issue pertains to nomenclature rather than an inherent disregard for our understanding of the Bible's teaching regarding the office of the pastor. We believe that within our CNBC family, we can hold to these doctrinal beliefs while extending charity toward differences of nomenclature that are not directly opposed to the biblical teaching.

l'église locale, la CNBC interprétera l'expression « la fonction de pasteur » comme « pasteur principal ou pasteur en chef » dans l'article 6. » Cette déclaration a ensuite été ratifiée par les messagers de la CNBC lors de notre assemblée annuelle de 2018.

Au fil du temps, cette formulation supplémentaire a semé la confusion quant aux qualifications bibliques requises pour exercer la fonction de pasteur. Comme nous l'avons déjà vu dans la section précédente, les termes « ancien », « pasteur » et « surveillant » sont synonymes et réservés aux hommes qualifiés selon la Bible. Cependant, nous comprenons que dans le contexte actuel de notre ministère à travers le Canada, le mot « pasteur » peut être utilisé en conjonction avec d'autres adjectifs pour désigner des fonctions ministérielles spécifiques dans une église (par exemple, « pasteur des enfants », « pasteur des jeunes » et « pasteur du ministère des femmes »). Nous reconnaissons que ces fonctions ministérielles servent souvent une sous-section de la congrégation et que leur rôle n'est pas analogue à celui d'ancien/pasteur/surveillant tel que décrit dans 1 Timothée 3 et Tite 1.

Bien que la prévalence de ces positions contribue à la confusion actuelle concernant la définition spécifique du pasteur telle qu'elle est décrite dans les écritures, cette question relève davantage de la nomenclature que d'un mépris inhérent à notre compréhension de l'enseignement biblique concernant la fonction de pasteur. Nous croyons qu'au sein de notre famille

Therefore, we recommend amending the text of our current preamble with the following:

In order to be faithful to the biblical revelation and also honour the autonomy of the local church, the CNBC will interpret the phrase "the office of the pastor" as "the position of church leadership occupied by biblically qualified men as overseers, shepherds, or elders over a local congregation," in Article 6 of the BFM2000.

Therefore, CNBC churches are encouraged to refrain from using the term pastor for those not holding a pastoral office to avoid confusion and promote clarity.

As we have reflected on our common mission as a family of CNBC churches, may the Lord grant us unity in His Word and fruitful cooperation for His kingdom. To Him be the glory, honour, and power, forever and ever. Amen.

CNBC, nous pouvons adhérer à ces croyances doctrinales tout en faisant preuve de charité envers les différences de nomenclature qui ne sont pas directement opposées à l'enseignement biblique.

Par conséquent, nous recommandons de modifier le texte de notre préambule actuel comme suit :

Afin d'être fidèle à la révélation biblique et d'honorer l'autonomie de l'église locale, la CNBC interprétera l'expression « la fonction de pasteur » comme « la position de direction de l'église occupée par des hommes qualifiés selon la Bible en tant que surveillants, bergers ou anciens d'une congrégation locale », dans l'article 6 de la BFM2000.

Cependant, les églises CNBC sont encouragées à s'abstenir d'utiliser le terme « pasteur » pour désigner ceux qui n'occupent pas de fonction pastorale, afin d'éviter toute confusion et de favoriser la clarté.

Alors que nous avons réfléchi à notre mission commune en tant que famille d'églises CNBC, que le Seigneur nous accorde l'unité dans sa parole et une coopération fructueuse pour son royaume. À lui soient la gloire, l'honneur et la puissance, pour les siècles des siècles. Amen.

STUDY COMMITTEE / LE COMITÉ D'ÉTUDE

Andrew Mark Adil
Senior Pastor,
Christ Covenant Reformed Baptist Church.
Montreal, Quebec

Susan Booth
Professor of Evangelism & Missions, Canadian Baptist Theological Seminary & College
Cochrane, Alberta

Stephen Bray
Vocational Elder,
Calvary Baptist Church
St. John's, Newfoundland

Jeff Christopherson
Executive Director,
Canadian National Baptist Convention
Cambridge, Ontario

Sam Chua
Lead Pastor, Westlynn Baptist Church North Vancouver
British Columbia

Hanna Greenwood
Women's Ministry Team Leader,
Canadian National Baptist Convention
Calgary, Alberta

Scott D. MacDonald
Associate Professor of Theology, Canadian Baptist Theological Seminary & College
Cochrane, Alberta

Sam Wong
Senior Lead Pastor,
Vancouver Chinese Baptist Church
Vancouver, British Columbia

cnbc
CANADIAN NATIONAL BAPTIST CONVENTION
100 CONVENTION WAY
COCHRANE, AB T4C 2G2
(403) 932-5688
CNBC.CA